50 1. YIL 13 OCAK 1965 FİATI 100 KURUŞ

KARAOĞLAN

HAFTALIK RESİMLİ KAHRAMANLIK DERGİSİ

KARAOĞLAN - HAFTALIK RESİMLİ KAHRAMANLIK DERGİSİ
Sahibi ve Sorumlu Yönetmeni: SUAT YALAZ
Ankara Cad. 45. Güncer Han No. 19 İstanbul Tel: 273007

ILÂN VE ABONE ŞARTLARI: Arka Kapak (4 Renk Ofset Baskı): 1000 Lira
Ön İç Kapak: 700, Arka İç Kapak: 600, İç Sayfa: 500 Lira
Abone: Yıllığı 40, Altı Aylığı 22 Lira

Bayiler için müracaat adresi: Serbest Dağıtım Ortaklığı, Ankara Cad. No. 34 - İSTANBUL
Anadolu Dağıtımı: Sabri Özakar - İSTANBUL

Kapak baskısı: ECE OFSET Basımevi

Biz Bize!...

Yüksel Şenay — İzmir

Bizimle yarenlik ettiğiniz uzun mektubunuzun ortalarında diyorsunuz ki :

«Allahınızı severseniz söyleyiniz Suat Ağabey, derginizi muntazaman geç çıkarmakla, biz okuyucularınıza zulm yapmaktan zevk mi alıyorsunuz? Karaoğlan'ı bekleye bekleye sabırsızlanan, gününde buraya gelmeyince de, kahramanının yüzünü ve hareketlerini Karaoğlan'a benzeterek, okuyucularınızı elde etmeğe, daha doğrusu çalmaya yeltenen diğer dergileri almak zorunda kalan okuyucuların, derginiz çıktığı zaman alacak paraları kalmıyacağını hiç hatırınıza getirmiyor musunuz? Biz Karaoğlan tiryakileri sizin derginizden başka bir dergi almak istemiyoruz. Alanlara da kızıyoruz. Ama elden ne gelir? Onlara makul bir sebep te çok kere veremiyoruz. Karaoğlan Pazartesi günleri çıktığı halde, bilemiyoruz neden, buraya çok kere Çarşamba, Perşembe günleri geliyor... Kimbilir daha uzak illere kaç gün sonra varıyor? Biraz daha dişinizi sıkıp, şu güzelim dergimizi, zamanında bizlere ulaştıramaz mısınız? Bunu yalnız kendim için değil, bütün Karaoğlan tiryakileri için sizden rica ediyoruz.»

Haklısınız Yüksel Şenay... Hem de yerden göğe kadar... İnanınız ki dergi gününde çıkmadığı zamanlarda, sizlerden fazla üzülüyor, binlerce okuyucumuzu bekletmeğe hakkımız olmadığını biliyoruz... Bu yüzden uykularım kaçıyor, hattâ hasta oluyorum...

Biliyorsunuz ki Karaoğlan, başka dergiler gibi baştan savma çizilmiyor... Bir sahifesinin yapılması için yalnız ben değil, bana yardım eden arkadaşlar da bazan saatlerce çalışıyoruz... Gün dediğiniz hemen bitiyor, hafta dediğiniz hemen geliyor... Gerçi bütün bunlar mazeret değil. Üzülmek ve özür dilemekle de bir şey hallolunmaz... Onun için, ne yapıp yapıp, gününde Karaoğlan'ı en uzak illere dahi yetiştirmek şart... Dergiyi birkaç haftaya kadar gününde çıkarmak için bütün gücümüzle çalışacak, gecemizi gündüzümüze katarak herhalde Karaoğlan'ı zamanında yetiştirmeğe gayret edeceğiz. İlginize pek çok teşekkürler Yüksel Şenay.

Mustafa Tüylüce — Oğuzeli

Yakın ilginize ve zahmetlerinize t kürler... Arzunuzu yerine getirmeyi çok isterdik. Fakat mektupta liste halinde yazdığınız kitapların nerede satıldığını bilemiyoruz. Sanırım, Mayk Hammer serisi muhtelif editörler tarafından neşredildi, bunların bir kısmını, bazı kitapçılar toptan satın alıp piyasaya dağıttılar. Başımdan aşkın işlerim arasında 10 u geçen çeşitli kitapları bir bir arayıp bulmanın benim için imkânsız bir iş olduğunu kabul eder ve beni bağışlarsınız herhalde...

Erdoğan Karayağız — İzmir

İstediğiniz sayılardan pek az bir miktar kalmıştır. Dergilerin tutarı olan 4 lirayı, taahhütlü mektup içinde, pul olarak ta yollıyabilirsiniz.

★

Hepinize selâm ve sevgiler...

Suat Yalaz

Mizah

DIŞÇI

Yüzü davul gibi şişmiş, ağrıdan beli bükülmüş bir adam dişçinin kapısını çaldı. Kapıyı açan dişçi :

— Hiç korkmayın, dedi. Biraz sonra hiçbir şeyiniz kalmayacak. En ufak bir acı bile duyacak değilsiniz.

Hasta adam zavallı bir sesle :

— Kimi kandırıyorsunuz Allahaşkına, dedi. Ben de dişçiyim. Acı duyup duymayacağımı bilmez olur muyum?

Yazısız.

YERINDE SUAL

Karı - koca gezmeğe gidiyorlardı. Annesi küçük oğlunu öptü ve :

— «Yalnız mı yatmak istiyorsun, yoksa mürebbiyenle mi yatacaksın, canım?» diye sordu.

Çocuk düşündü, bir karar veremedi. Nihayet babasına döndü :

— «Sen olsan ne yapardın, baba?»

LOKOMATİF

Garda iki işçi konuşuyor.

— «Yahu bizim Davud'un, şefin odasına girdiği için kovulduğu doğru mu?»

— «Evet, öyle.»

— «Yahu, bu kadarı da pek ağır bir ceza değil mi kuzum?»

— «Deme be kardeşim, Davud da odaya lokomatifiyle girmiş ama...»

KOYUN MESELESİ

Büyük kumaş tüccarı Mac Gregor uykusuzluktan şikâyetçiydi. Doktoru, «Gece yatınca içinizden koyun sayın, göreceksiniz, uykunuz kendiliğinden gelecek,» dedi.

— «Dediğinizi yaptım doktor bey. Dün gece yatınca başladım içimde koyun saymaya. Tam 50.000 e kadar. Sonra bunların yünüyle 35.000 manto yapılabileceği geldi aklıma. 35.000 mantoya 35.000 astarlık bulmak meselesi tekrar uykumu kaçırdı.»

NEDEN?

Evine her zamankinden biraz erken dönen Bay Albert, Bayan Albert'i en iyi arkadaşı Hubert'in kolları arasında yakalar. Hem de dudak dudağa.

Talihsiz koca kollarını kavuşturup, acı acı başını sallar ve şöyle seslenir :

— «Hubert, ah Hubert... Ben evli olduğum için karımı ara sıra öpmeğe mecburum. Ama seni zorlayan ne be kardeşim?»

— N'olur bırak ta bir boynuz atsın!

beklenmeyen şahit

ÖZET : Müfettiş Ballard ve arkadaşları, Dr. Meyer'in evini gözetlerken, dışardan atılan bir kurşunla Meyer ölür. Meyer 303 tipli askerî bir tüfekle öldürülmüştür. Bu kasabada 303 tüfek tipi Mr. Penderel'de bulunmaktadır. Müfettiş Ballard, Mr. Penderel'i sorguya çekerken Carl Kuhn adlı bir adam söze karışır. O da Meyer'in bir silâhla öldürüldüğünü söyler. Şimdi Müfettiş, Mr. Penderel, Kuhn ve Gideon Fell bir odada beraber konuşmaktadırlar.

— 3 —

MÜFETTİŞ Ballard, hemen atıldı. «Mr. Penderel, siz Doktor Gideon Fell'i tanıyor musunuz?»

Yaşlı adam başını salladı. «Tabii... Tabii. Kendisi en eski dostlarımdan biridir... Fell, her halde yorulmuşsundur. Geç şuraya otur. Soğuk bir şey içer misin? Nancy, sana bir limonata getirsin.»

Şişman adam güç belâ hasır koltuklardan birine sığdı. Cebinden renkli bir mendil çıkarıp yüzünü gözünü sildi. «Hava ne kadar sıcak.» Şapkasını da kucağına koydu.

Müfettiş Ballard, son derece saygılı bir tavır takınmıştı. Zira Doktor Fell'i Scotland Yard'dan tanıyordu. Fevkalâde akıllı bir insan olan doktor o güne kadar en esrarlı ve karışık olayları halletmişti. Kendisi Scotland Yard'da çalışmıyordu ama karışık bir mesele olunca Polis Müdürü hemen kendisine baş vururdu.

Penderel, «Başıma gelenleri duydun mu, Fell?» diye sordu. «Bu yaşa kadar böyle bir şeyle karşılaşmamıştım. Polisler benim adam öldürdüğümü sanıyorlar. Güya 303 lük tüfeğimle Doktor Meyer'i vurmuşum.»

Doktor Fell, derin bir nefes aldı. Bu bahisten sıkılmışa benziyordu. «Üzülme dostum. Bu hâdiseyi bu sabah öğrendim. Doktor Meyer'le enteresan bir bahis konuşmak üzere bu sabah geldim. Kasa kırmak için bazı sabıkalıların termit kullandıklarını duymuştum. Geçenlerde uğrayıp Doktor Meyer'e bu husustaki fikrini sordumdu. Bu bahsi inceleyeceğini vaad etmişti. Ama evine gidince onun bir gece evvel öldürülmüş olduğunu duydum. İşin aslını öğrenmek için Devonshire polis merkezine gittim. Meğer Emniyet Müdür Muavini Sir Herbert Armstrong da beni arıyormuş. Kendisiyle telefonla konuştum. Şey... Şey... Bu işte kendilerine yardım etmemi istedi.»

Mahçup bir tavırla güldü. «İşte bu yüzden sana uğramadan evvel arka bahçeye girip o hedeflere ve kum torbalarına baktım. Bahçıvan kulübesinin kapısını da bir yokladım tabii.»

Ballard, gülümsedi. «Bize yardım edeceğinize sevindim efendim.»

Kır saçlı adam da müfettişten aşağı kalmadı. «Her halde benim kadar memnun olamazsınız. Fell, bu cinayeti üstüme yıkacaklar.»

Doktor Gideon Fell, «Münasebetsizlik!» diye gürledi. «Böyle bir şeye imkân yok.»

— «Peki sen bu hususta ne düşünüyorsun?»

Şişman adamın yüzünde inatçı bir ifade belirdi. «Ata sözleri!... Ata sözlerine önem vermek lâzım. Zira bunlar daima doğrudur. Bu olay hakkında fikrimi söylemeden evvel öğrenmem lâzım gelen iki şey var. Her şeyden evvel sırça evleri unutmıyalım.»

Hepsi Doktor Fell'e baka kaldılar.

Müfettiş Ballard, güç belâ kendisini toplıyarak, «Ne... Ne dediniz?» diye kekeledi.

Doktor son derece sakin bir tavırla cevap verdi. «Sırça evlerden bahsettim.» Tekrar renkli mendilini çıkarıp yüzünü sildi. «Bu arada bir şey daha dikkatimi çekti. Geçen sefer Doktor Meyer'in evine gittiğim zaman beni çalışma odasına almıştı. O sırada şöminenin üstündeki rafta doldurulmuş bir kedi gördüm. Kocaman bir yaban kedisiydi o.»

Penderel, başını salladı. «Doğru. Meyer, buraya yerleştiği zaman kendisini ziyaret etmiştim. O zaman doldurulmuş yaban kedisi benim de dikkatimi çekmişti.»

Genç kız hayretle babasının yüzüne baktı. «Peki bunun cinayetle ne ilgisi var?»

Doktor Fell, «Bu sabah eve uğradığım zaman yaban kedisini rafta göremedim,» diye devam etti. «Mrs. Meyer'e ke-

Büyük Heyecan Romanı

dinin ne olduğunu sordum. Kadın, üç gün evvel doktorun kediyi bahçeye çıkarıp yaktığını söyledi.»

— «Yakmış mı?... İyi ama bunu neden yapmış?»

Doktor Fell, elindeki kocaman renkli mendili salladı. «İşte ben de bunu merak ettim ya. Kendi kendime aynı suali sordum. Bir insan durup dururken evindeki bir şeyi neden yakar? Hem iş bu kadarla da kalmıyor. Bir de yosun meselesi var. Biri evin arkasındaki yosunlarla otları yolmuş. Buna da bir mâna veremedim.»

Nancy Penderel, sık sık babasından Doktor Fell'in maceralarını dinlemişti. Fakat bu adamı ilk defa görüyordu. Birdenbire içinden gülmek geldi. Zira Doktor Fell, tuhaf bir insandı. Ama dikkatle adama bakınca vaz geçti. Doktor hiç de göründüğü kadar komik değildi.

Fell, devam etti. «Üstelik o meçhul şahıs bahçedeki kuru otlarla yosunları koparmış. Diğer yeşilliklere ilişmemiş bile.» İçini çekerek arkasına yaslanıp düşünmeye başladı. Nedense bu işten hoşlanmamıştı.

Müfettiş Ballard, çekine çekine, «Yaban kedisiyle otların bu hadiseyle bir ilgisi mi var?» diye sordu. «Yani siz böyle mi düşünüyorsunuz Doktor Fell?»

— «Yok henüz ne düşüneceğimi ben de bilemiyorum. Ama bu işte ip ucu aramamız lâzım. Yoksa bir neticeye varamayız. Meselâ o yaban kedisini ele alalım. Önce bunu doktorun bir kasa gibi kullandığını sanmıştım. Yani Meyer'in gizli kâğıtları doldurulmuş kedinin içine sakladığını tahmin ediyordum. Zira elimizdeki delillere göre Doktor Ludwig Meyer'in bir casus olduğu anlaşıldı.»

Müfettiş telâşla onu susturmaya çalıştı. «Doktor Fell, böyle konuşmamalısınız.»

Fakat şişman adam oralı bile olmadı. Gözlerini kırpıştırarak «Müfettiş Ballard,» dedi. «Bu işin gizli kapaklı bir tarafı kalmadı ki. Kuzey Devon da herkes Meyer'in casus olduğunu duymuş. Buraya gelmeden evvel Küçük Otele uğrayıp bira içtim ve ahalinin neler konuştuğunu dinledim. Herkes Ludwig Meyer'in casus olduğundan bahsediyordu. Bana kalırsa biri bu haberi etrafa yaymak için elinden geleni yapmış. Onun için sizin işi gizlemenizde mâna yok.»

Düşünceli düşünceli çenesini kaşıdı. Hafifçe kızaran Müfettiş cevap verecek halde değildi tabii.

Doktor Fell, kendi kendine konuşur gibi devam etti. «Doktor Meyer o doldurulmuş kediyi kasa gibi kullanmış olabilir. Yalnız anlıyamadığım bir şey var. Bir insan kasayı yakıp kâğıtları ortada bırakır mı? Bu tıpkı at çalındıktan sonra ahırın kapısını kilitlemeye benziyor... Bu arada aklıma başka bir şey daha geldi. **Yuvarlanan taş yosun tutmaz.** Ama bunun Meyer'le ilgisini anlıyamadım.»

Doktor Fell'in konuşmasını duyan adamın çıldırmış olduğuna karar verirdi. Ama ne Penderel, ne kızı ne de Müfettiş o fikirdeydiler.

Şişman adam bir ara Carl Kuhn'a döndü. «Sizin hakkınızda da epey şeyler işittim. Demek bu pansiyonda kalan Alman sizsiniz?.

Genç adam nedense daha da heyecanlandı. Yüzü de bir hayli kızarmıştı. Birdenbire dimdik durup başıyla yaşlı adamı selâmladı. «Evet, efendim. Carl Kuhn benim. Emrinize amadeyim. Bir şey mi istediniz?»

Doktor Fell, kaşlarını çatarak genç adamı uzun uzun süzdü. «Yoksa siz de Doktor Meyer'in arkadaşımıydınız?»

Kuhn, ciddi bir tavır takınmıştı. «Maalesef ben doktoru yanlış tanımışım. Onun için de kendisinden hoşlanmıyordum. Fakat hakikati öğrenince üzüldüm. Ne kadar üzüldüğümü tahmin edemezsiniz. Bir insanın vatanı uğruna can vermesi şerefli bir şeydir.»

Penderel, genç adama baka kaldı. Nancy de fena halde sinirlenmişti. Her gün beraber tenis oynadığı arkadaşlık ettiği Carl'ın sözlerini kafası almıyordu.

Hiddetle ayağını yere vurarak, «Şerefli mi!» diye haykırdı. «O adam adi bir casustu. Kimbilir ne kötü işlere karışmıştı. Bir de sen onun şerefli bir vazife yaptığından bahsediyorsun.»

Doktor Fell, gözlerini kısarak önce genç kıza sonra da Kuhn'a baktı. «İnsanın vatanı için çalışması hakikaten şereflidir. Ama bu işte siz yanılıyorsunuz Mr. Kuhn. Doktor Meyer, Almanya hesabına çalışmıyordu. Kendisi bana kalırsa vatanını da satmış bir adamdı.»

Kuhn, daha da kızardı. «Burasını bilmiyorum. Hem ben galiba düşüncelerimi izah edemedim. Ne de olsa İngilizcem iyi değil.»

Nancy, itiraz etti. «Böyle konuşman mânasız Carl. Çünkü sen İngilizceyi ana lisanın

gibi konuşuyorsun. Zaten sen on yaşında buraya yerleşmişsin. Onun için İngiliz sayılırsın.»

Carl Kuhn, cevap vermek için ağzını açınca Doktor Fell müdahale etti. «Şimdi böyle şeyleri münakaşa etmenin lüzumu yok. Bir kendi işimize bakalım. Öyle değil mi, Penderel?»

Penderel, başını salladı. «Doğru, Fell. Yalnız Carl'ın bu durumuna bir mâna veremedim.» Genç adama döndü. «Sakın Doktor Meyer'i sen öldürmiyesin Carl? Zira ona garez olduğunu herkes biliyordu.»

Her lâfa alınan genç adam nedense hiç sinirlenmedi. Sakin, sakin, «Böyle bir şey yapmış olduğumu sanıyor musunuz?» diye sordu.

— «Orasını bilemem. Bu ara herkesden şüpheleniyorum.»

— «Haklısınız, Mr. Penderel. Ama Meyer'i ben öldürmedim.»

Nancy, bu durumdan epey sıkılmıştı. Kendisini tutamıyarak, «Sen galiba bizimle alay ediyorsun Carl,» diye çıkıştı. «Babam sana ciddi bir şey sordu. Hem vaziyetimiz hiç de iyi değil. Bu kadar lâkayt bir tavır takınmana lüzum yok.»

Kuhn, omuzunu silkti. «Nancy, sen benim durumumu anlıyamıyorsun. Hem burada kavga etmemize de lüzum yok. Meyer'in casus olup olmaması bizi ilgilendirmez. Polislerin dün öğleden sonra Doktor Meyer'e kimin ateş ettiğini öğrenmeleri icap etmez mi?»

Doktor Fell, birdenbire döndü. «Ne... Ne dediniz? Doktor'a dün ateş mi etmişler?» Adam çok sert bir sesle konuştuğu için hepsi şaşırmışlardı.

Müfettiş Ballard, lâfa karışacak oldu. «Mr. Kuhn, dün Doktor Meyer'e ateş edildiğini söylüyor. Ama bunu kendisinden başka kimse görmemiş tabii.»

Doktor Fell, bir el hareketiyle polis memurunu susturdu. «Mr. Kuhn, şu işi bana anlatır mısınız?»

Kuhn, biraz evvel izah ettiği hâdiseyi baştan anlattı ve, yalnız» dedi. «Fazla yakında olmadığım için Doktor Me-

(Lütfen sayfayı çeviriniz)

Doktor Fell, «Bu sabah eve uğradığım zaman yaban kedisini rafta göremedim,» diye devam etti. «Mrs. Meyer'e kedinin ne olduğunu sordum. Kadın, Dr. un kediyi bahçede yaktığını söyledi.»

ÖLÜM YOLDAŞI

Horasanlı Berhudar'ın gemisi fırtınaya tutulmuştur. Çigil'ler Karaoğlan'ı gemide yakalarlar. Kurtulabilmesi için ikinci denemeyi de başarması gereken Karaoğlan, Ölüm Vâdisinde bataklık canavarıyla mücadele halindedir.

yer'in neler söylediğini duymadım.»

Doktor Fell'in gözlerinde bir ışık yanıp söndü. Adam heyecanlandığını belli etmemek için yine mendiliyle yüzünü sildi.

Yalnız Müfettiş Ballard, genç adamdan fena halde şüphelenmeye başlamıştı. Kaşlarını çatarak, «O saatte Doktor Meyer'in evinin civarında neden dolaşıyordunuz?» diye atıldı.

Kuhn, oralı bile olmadı. «Anlattığım gibi yürüyüşe çıkmıştım. Ekseri öğleden sonraları çıkıp dolaşırım. Hele dün hava çok güzel olduğu için dayanamadım.»

— «Daima Doktor Meyer'in evinde doğru mu yürürsünüz?»

— «Hayır, her sefer başka bir tarafa giderim. Dün de yolum o tarafa düştü. Hem benden şüpheleneceğinizi bilseydim bu hâdiseyi size anlatmazdım. Netice itibariyle yürüyüşe çıkan bir insanın bir tarafa gitmesi icabeder.»

Fell, «Doğru,» diye mırıldandı. «Doğru. Pek âlâ dün gece ne oldu? Olağanüstü bir şeyler sezdiniz mi?»

— «Hayır, dün gece hiç bir şey olmadı.» Kuhn, birdenbire elini alnına vurdu. «Yok... Yok... Şimdi hatırladım. Unuttuğum için özür dilerim. Herr Meyer'in gece ikide öldürüldüğünü söylediniz değil mi?»

— «Evet.»

Genç adam, «Towser!» diye mırıldandı. «Yani evin köpeği Towser dün gece çok sinirliydi. Durmadan havlıyordu.»

Nancy de onun sözlerini tasdik etti. «Doğru. Hattâ onun havlamasından ben de uyandım.»

Kuhn, «Köpeğin uluması asabımı bozdu,» diye devam etti. «Bir türlü uyuyamadım. Onun için kalkıp başımı pencereden uzattım. O sırada bir gecelik entarisi giymiş olan bahçıvan McCabe'nin bahçeden geçtiğini gördüm. Adama seslenip köpeğe bir bakmasını söyledim. Bahçıvan da «Zaten ben de köpeği görmeğe gidiyordum,» diye cevap verdi. Bahçıvan uzaklaşırken saat çaldı. Yemek salonundaki büyük saati kasdediyorum. O zaman gecenin ikisi olduğunu anladım.»

Bir sessizlik oldu. Kuhn, başını kaldırıp Müfettişe baktı.

Ballard, «Yani gece saat ikide evde olduğunuzu ispata çalışıyorsunuz, değil mi?» diye mırıldandı.

— «Evet, öyle. Bahçıvan McCabe'yi sorguya çekerseniz doğru söylediğimi anlarsınız. Hem dün gece mehtap vardı. Bahçıvanı gayet iyi gördüm. Her halde o da benim yüzümü seçmiştir. Kendisiyle bir kere konuşmanız fena olmaz.»

Doktor Fell, uyurmuş gibi başını arkaya atıp gözlerini de kapamıştı. «Müfettiş Ballard, bana kalırsa bu genç adam doğru söylüyor. Yani onun bu cinayetle bir ilgisi yok.»

Müfettiş, «Yani... Yani... Onun suçsuz olduğuna karar mı verdiniz?» dedi. «Bir kere bahçıvanla konuşsaydık...»

Fell, dudak büktü. «İstiyorsan bahçıvanı sorguya çek ama ben bu gencin doğru söylediğinden eminim.»

Doktor, kalın bastonuna dayanarak güç belâ doğruldu. Ayağa kalkarak bir iki adım attı. «Mamafih bana kalırsa buna lüzum yok. Zira ben Doktor Meyer'in nasıl öldürüldüğünü anladım. Zaten aslında bana bunu sen anlattın.»

Ballard'ın ağzı açık kaldı. «Ben... Ben mi anlattım?»

— «Evet, Müfettiş Ballard, sen anlattın. Şimdi benimle Ludwig Meyer'in evine gelecek olursan sana adamı nasıl vurduklarını da gösterebilirim.» Dönüp eski arkadaşını süzdü. «Penderel, hatırladığıma göre sen silâhlardan iyi anlarsın. Hattâ bir zamanlar senin kadar iyi silâh kullanan yoktu. Onun için sen de bizimle gel.»

Penderel de şaşırmıştı. «Çoktandır silâhlarla fazla meşgul olamıyorum Fell. Ama istiyorsan seninle gelirim tabii. Cinayeti çözdüğünden emin misin?»

Şişman adam başını salladı. «Evet. Bu cinayet de bir ata sözüne dayanıyor. Haydi gidelim.»

★

VADİDEKİ küçük evde bir hareket yoktu. Sanki burasını seneler evvel terk edip gitmişlerdi. Yaklaşınca penceredeki kurşun deliğini gördüler.

Müfettiş Ballard Kapıya bir kaç defa vurduysa da ses seda çıkmadı. Adam, Fell'e dönerek, «Acaba evde kimse yok mu?» dedi.

Doktor, elini uzatarak tokmağı çevirdi. Kapı sessizce açıldı. Fel, Müfettişi bir kenara çekip bir iki dakika konuştuktan sonra arkadaşı Penderel'le Nancy'e işaret etti. Kuhn da peşlerinden geliyordu. Müfet-

(Devamı 32 nci sayfada)

Lo-Sien'in bekçisi korkunç yaratık, batak. lık canavarı, sete çık_ mış, iki arkadaşın üstü_ ne yürüyordu..
41
HAREKETLERİ OLDUKÇA AĞIR ARGON SOĞUKKANLI VE ÇEVİK OLURSAK ONU ÖLDÜRE_ BİLİRİZ SEN ŞİMDİ KORK. MADAN SOKUL VE ONU KIZDIRMAĞA ÇALIŞ. BU ARA BEN ÜSTÜNE ÇIKMAĞA ÇALIŞA_ CAĞIM.
Argon, elindeki kılıcı canavarın suratına suratına savuruyordu...
HAYDİ KARA- OĞLAN, BEN ONUN DİKKATİNİ ÇEKMİŞKEN ÇABUK OL !
Karaoğlan, canavarın başı altından koşarak geçti.
YAŞA ARGON! BAŞARACAĞIZ! DEVAM ET!..

Canavar, kabuklu boynuna tırmanan Karaoğlan'ı neden sonra sezmişti...
SENİ FARKETTİ KARAOĞLAN... ELİNİ BİRAZ ÇABUK TUTMALISIN..!
Karaoğlan son bir sıçrayışla canavarın başını bacaklariyle sardı... İki gözünün arasında yumuşak bir boşluk bulmuştu..
TEK VURUŞLA İŞİNİ BİTİRMELİYİM... TANRIM YARDIM ET..!
Bütün gücünü sağ kolunda toplıyan Karaoğlan, kılıcını hızla indirdi...

EYVAH! BECERE-
MEDİM GALİBA...
BENİ BATAKLIĞA
SAVURDU...
Pis kokulu bataklık çamuru, Karaoğlan'ı ağır ağır içeri çekiyordu...
BASTIKÇA
GÖMÜLÜ-
YORUM...
ARGON
YARDIMA
GEL!..
Argon'un gözleri birden inen sis bulutu içinde Karaoğlan'ı görmeğe çalışıyordu...
NERDESİN,
SENİ GÖREMİYO-
RUM, KARAOĞLAN?..

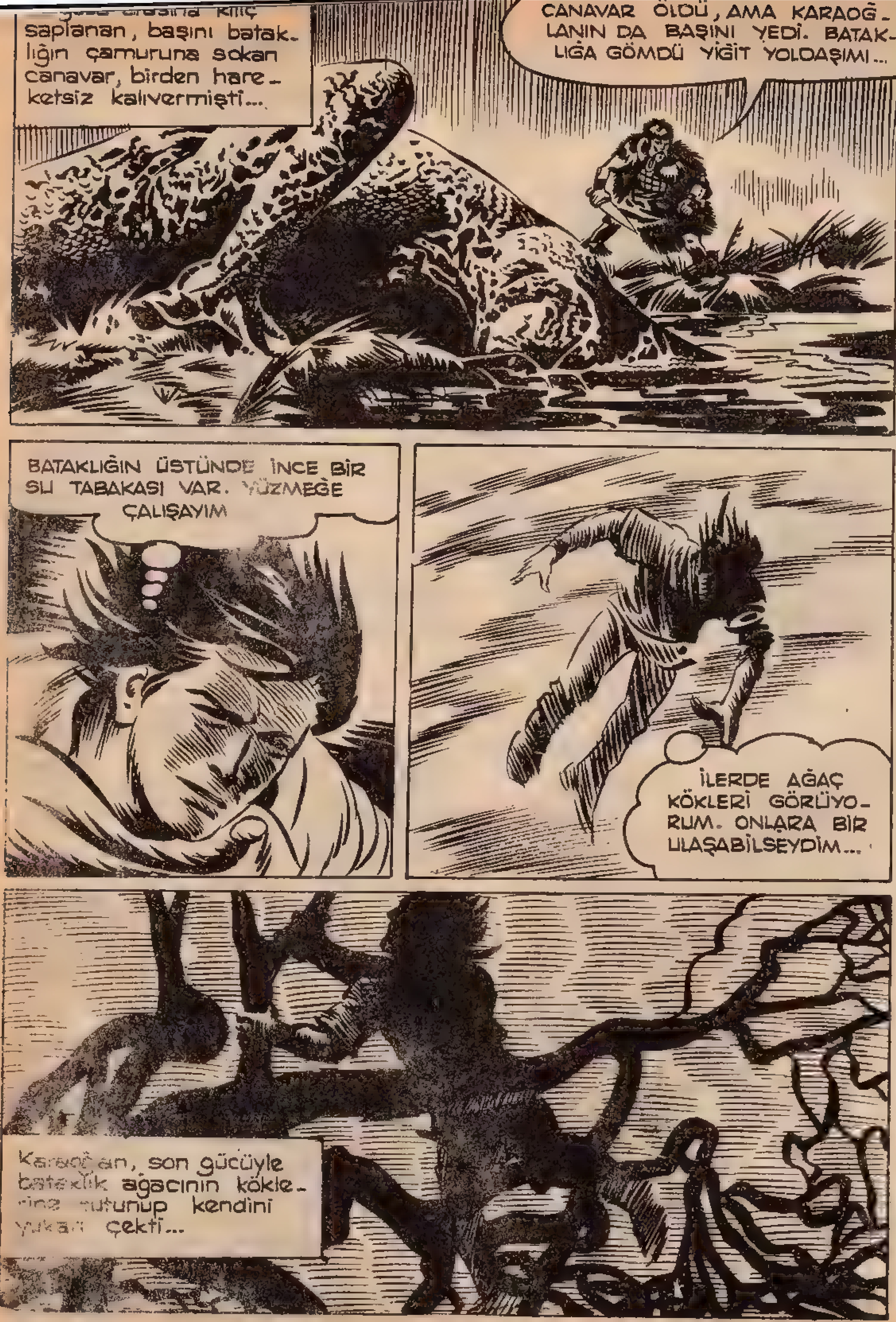
saplanan, başını batak-lığın çamuruna sokan canavar, birden hare-ketsiz kalıvermişti...
CANAVAR ÖLDÜ, AMA KARAOĞ-LANIN DA BAŞINI YEDİ. BATAK-LIĞA GÖMDÜ YİĞİT YOLDAŞIMI...
BATAKLIĞIN ÜSTÜNDE İNCE BİR SU TABAKASI VAR. YÜZMEĞE ÇALIŞAYIM
İLERDE AĞAÇ KÖKLERİ GÖRÜYO-RUM. ONLARA BİR ULAŞABİLSEYDİM...
Karaoğlan, son gücüyle bataklık ağacının kökle-rine tutunup kendini yukarı çekti...

Bataklığın pis havasını ezilmiş ciğerlerine uzun uzun çekti...
OH! NEREDEYİM ?.. BU MAĞARA NERDEN ÇIKTI... ONU HİÇ GÖR-MEMİŞTİM...
45
CANAVARIN AYAK İZLERİ!.. DE-MEK ONUN MAĞARASINDAYIM... ACABA ÖLDÜ MÜ ?..
SİLAHIM YOK. ŞU SİVRİ TAŞI ELİME ALAYIM... İŞİME YARAR!..
Karaoğlan eğilmekle mutlak bir ölümden kurtulmuştu...
SARI CANAVARIMDAN NASIL KURTULDUĞUNU AKLIM ALMADI, AMA O İŞİ BEN BİTİRE-CEĞİM.
LO-SİEN!

Lo-Sien'in kılıcını Karaoğlan taşla karşıladı...
YAMAN KILIÇ SALLIYOR. ŞAŞILACAK ŞEY!..
BOŞ YERE ÇIRPINMA, ÖLECEKSİN GENÇ ADAM!..
HEEY!
Karaoğlan, birden uçarak Lo-Sien'i yere yıktı...
KILIÇ ŞİMDİ BENİM ELİMDE. NEREDESİN LO-SİEN?
GÖZÜKARA BUDALA!.. O KILIÇ HİÇBİR İŞİNE YARAMIYACAK. BENİM ELİMDEN KİMSE KURTULAMAZ!..
CANIN TAMUYA ALBIZIN TOHUMU! SANKİ SUDA YÜRÜYOR. BATAKLIĞA BASTIĞI HALDE GÖMÜLMÜYOR. NASIL OLUR?..

BEN DE ONUN BASTIĞI YERE BASSAM OLUR MU ?.. ACABA... DENESEM Mİ ?..
47
SUDA BAZI GÖLGELER GÖRÜ-YORUM. ONUN AYAK BASTIĞI YERLERİN RENGİ KOYU !..
Kelleyi koltuğa alan Karaoğlan, suya adımını attı ve sağlam bir yere bastı...
SUYUN ALTINDA AĞAÇ KÖKLERİNDEN ÖRÜLMÜŞ KÖPRÜ VAR. DEMEK LO-SİEN'İN SIRRI BUYDU...
İlerde kayalar Tapı-nağı görünmüştü...
TAPINAĞA GİDİYOR, PEŞİNİ BIRAKMIYACA-ĞIM. ADAMLARINA CANA-VARIN ÖLDÜĞÜNÜ SÖY-LERSEM BENDEN YANA ÇIKACAKLARDIR...

TÜRKİSTANLI KÖPEK SIRRIMI KEŞFETTİ. BU BİLGİ İLE BATAKLIK ÜLKESİ HALKINI AYAKLANDIRABİLİR. ONU NE YAPIP YAPIP ÖLDÜR-MELİYİM...
48
Lo-Sien, Karaoğlan'ın arkasından geldiğini görmüştü...
Biraz sonra Karaoğlan da tapınağa girmişti...
ÇAMURLU AYAK İZLERİ BURAYA KADAR GELİYOR. DEMEK...
Karaoğlan, hemen kapıya koşup açmağa çalıştı, ama boşuna...
O NE ?! TAŞ KAPI KENDİ KENDİNE KAPANDI.
AÇILIR GİBİ DEĞİL. DIŞARIDAN KAPANDI. BUNU NASIL DÜŞÜNEMEDİM...

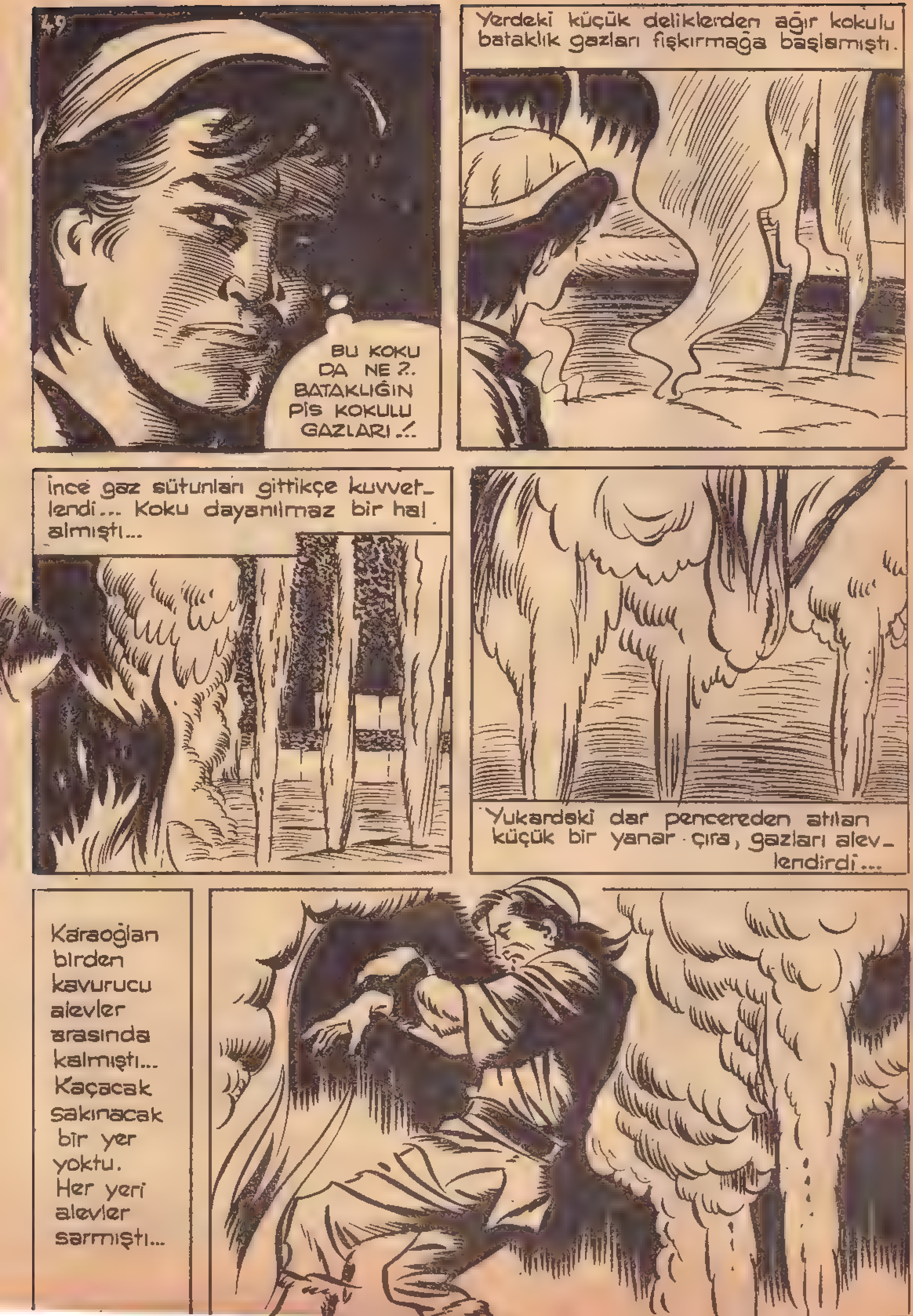

49
BU KOKU DA NE ?.. BATAKLIĞIN PİS KOKULU GAZLARI .!.
Yerdeki küçük deliklerden ağır kokulu bataklık gazları fışkırmağa başlamıştı.
İnce gaz sütunları gittikçe kuvvetlendi... Koku dayanılmaz bir hal almıştı...
Yukardaki dar pencereden atılan küçük bir yanar çıra, gazları alevlendirdi...
Karaoğlan birden kavurucu alevler arasında kalmıştı... Kaçacak sakınacak bir yer yoktu. Her yeri alevler sarmıştı...

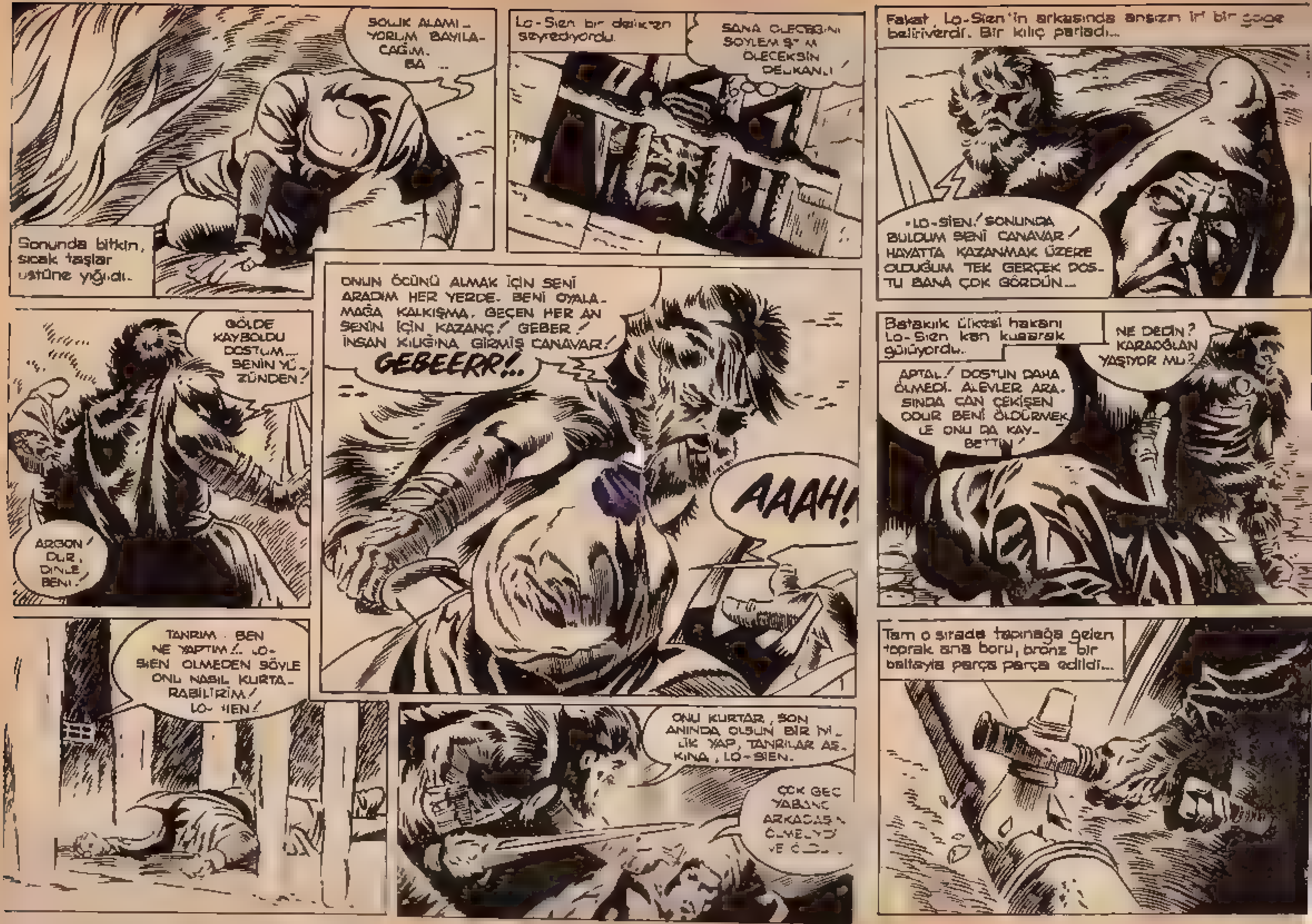
SOLUK ALAMI-YORUM BAYILACAĞIM. BA ...
Sonunda bitkin, sıcak taşlar üstüne yığıldı..
Lo-Sien bir delikten seyrediyordu.
SANA ÖLECEĞİNİ SÖYLEMİŞTİM ÖLECEKSİN DELİKANLI!
Fakat, Lo-Sien'in arkasında ansızın iri bir gölge beliriverdi. Bir kılıç parladı...
«LO-SİEN! SONUNDA BULDUM SENİ CANAVAR! HAYATTA KAZANMAK ÜZERE OLDUĞUM TEK GERÇEK DOSTU BANA ÇOK GÖRDÜN...
ONUN ÖCÜNÜ ALMAK İÇİN SENİ ARADIM HER YERDE. BENİ OYALAMAĞA KALKIŞMA. GEÇEN HER AN SENİN İÇİN KAZANÇ! GEBER! İNSAN KILIĞINA GİRMİŞ CANAVAR!
GEBEERR!..
AAAH!
Batakılık ülkesi hakanı Lo-Sien kan kusarak gülüyordu..
NE DEDİN? KARAOĞLAN YAŞIYOR MU?
APTAL! DOSTUN DAHA ÖLMEDİ. ALEVLER ARASINDA CAN ÇEKİŞEN ÇOCUR BENİ ÖLDÜRMEK İLE ONU DA KAYBETTİN!
GÖLDE KAYBOLDU DOSTUM... SENİN YÜZÜNDEN!
ARGON! DUR, DİNLE BENİ!
TANRIM. BEN NE YAPTIM!.. LO-SİEN ÖLMEDEN SÖYLE ONU NASIL KURTARABİLİRİM! LO-SİEN!
ONU KURTAR, SON ANINDA OLSUN BİR İYİLİK YAP, TANRILAR AŞKINA, LO-SİEN.
ÇOK GEÇ YABANCI ARKADAŞIN ÖLMELİYDİ
Tam o sırada tapınağa gelen toprak ana boru, bronz bir baltayla parça parça edildi...

Bataklığın gazları kesilince alevler gittikçe zayıfladı ve söndü...
ÇABUK OLALIM. BELKİ DAHA ÖLMEMİŞTİR. KURTARALIM ONU..!
52
Karaoğlan'ı açık havaya çıkardılar...
BU İŞİ BİZE BIRAK YABANCI..!
ÇABUK OLUN!.. GÖĞSÜNÜ OVALAYIN, BOL BOL TEMİZ HAVA ALSIN CİĞERLERİ...
ARKADAŞIN KUVVETLİ BİR GENÇ, YABANCI. ÇABUK İYİLEŞECEK... LO-SİEN NE OLDU?.. ONU ÖLDÜREBİLDİN Mİ?..
EVET! ARTIK HEPİNİZ HÜRSÜNÜZ. ÖYLE BİR CANAVARDAN KORKMANIZA LÜZUM KALMADI...

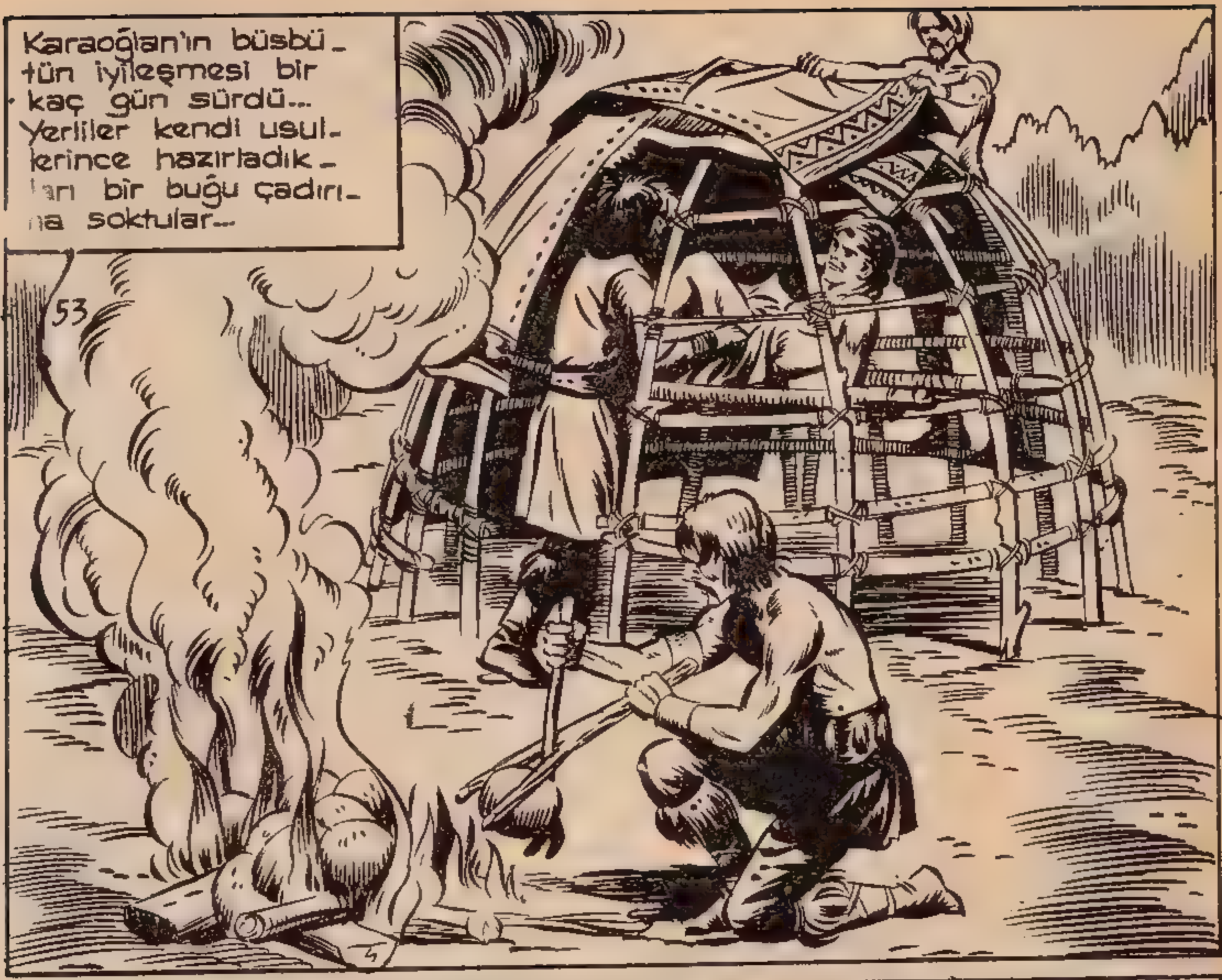

Karaoğlan'ın büsbütün iyileşmesi bir kaç gün sürdü... Yerliler kendi usullerince hazırladıkları bir buğu çadırına soktular...
53

ARTİK BİR ŞEYİN KALMADI KARAOĞLAN. YOLUMUZA DEVAM EDEBİLİRİZ. BURADA DAHA FAZLA KALIRSAK, YERLİLER BİZİ TANRI TANIYIP YERE KAPANACAKLAR NEREDEYSE...
AMAN İSTEMEZ. BİZE MİNNET BORÇLARINI ÖDEMEK İSTİYORLARSA POĞDA'NIN BALTASINI BULUP GETİRSİNLER. LO-SİEN ALMIŞTI ONU..!
Şifalı otların dumanında terliyen, ciğerleri temizlenen Karaoğlan'ın sırtını, defne dallariyle dövüp uvdular...

Bataklık halkı Karaoğlan'a Poğda'nın kutsal baltasını bulup getirdiler. Artık yenide yola çıkma zamanı gelmişti
BİZDEN İSTEDİĞİN BALTAYI LO-SİEN'İN MAĞARASINDA BULDUK KARAOĞLAN. BAŞKA BİR BUYRUĞUN VARSA BOYNUMUZ KILDAN İNCE!..
HAYIR, SAĞOLUN. BİR ULUSUN DİRLİĞİ VE BİR ÇOK DOSTUMUN HAYATI BU BALTANIN YERİNE KONMASINA BAĞLI. BUNU BULDUNUZ YA, YETER...
54
Karaoğlan ve yoldaşı Argon, yerlilerle vedalaşıp karınlarını bir güzel doyurduktan sonra yine yollarına koyuldular..
DOĞRUSU BU İNANILMAZ CESARETİN VE DÜRÜSTLÜĞÜN İNSANI ŞAŞIRTIYOR KARAOĞLAN. KAÇ KEZ TAMUNUN EŞİĞİNDEN DÖNDÜN YİNE DE ÖLÜM VADİSİNE GİTMEKTEN CAYMADIN...
BEN ÖLÜMDEN KORKMAM, O BENDEN KORKSUN ARGON! ÜSTELİK BU BALTAYI POĞDANIN MEZARINA KOYMAK ZORUNDAYIM...
BEN DE SENİNLE GELMEK ZORUNDAYIM ÖYLEYSE KARAOĞLAN. TÜRK İLLERİNE VARMAYI ORALARI GÖRMEYİ O KADAR İSTİYORUM Kİ... BENİ ORAYA GÖTÜRECEĞİNE SÖZ VERMİŞTİN, UNUTMA!
UNUTMADIM ARGON. ŞİMDİ SEN ONU BIRAK DA ŞU İLLET YERDEN BİR HASTALIK KAPMADAN KURTULALIM.

Neden sonra bataklık ülkesinden kurtuldular...
55
ÖLÜM VADİSİ ŞU TEPELERİN ARDINDA KARAOĞLAN YOLUMUZ AZ KALDI...
ŞU UFAK SUYU DA GEÇELİM. DİBİ BATAK DEĞİL...
EVET! HAYDİ DÜŞ ÖNE!..
İki yoldaş biri önde biri arkada dereyi yürüyüp geçtiler...
ŞU KARŞI TEPELERİ AŞMAK KALDI. DUA EDELİM BİZİ UĞRAŞTIRMASIN!..
ÖYLE ENGELLER AŞTIK Kİ ONLARDAN ZORLUSU DA OLUR MU BİLMEM.

Ölüm vadisine giden korkunç yerlerden geçtiler. Ancak yemek yemek ve uyumak için duruyorlardı...
ARGON, NE BİÇİM YERLER BURASI... OTLAR, ADAM BOYU, AĞAÇLAR SANKİ GÖK KUBBEYE DEĞECEK..!
BURADA BÜYÜK VAHŞİ HAYVANLAR DA OLABİLİR, GÖZÜMÜZÜ AÇALIM..!
56
AMA VAHŞİ HAYVAN SESİ DUYULUYOR. BEN İNSANLARDAN DAHA ÇOK KORKARIM...
BAK ŞURADA AĞAÇLAR KIMILDIYOR KARAOĞLAN..!
BU DA NESİ..!
AAAĞH!

Önce üstlerine bir gölge düştü. Döndüklerinde dillerini yutayazdılar. İki adam boyunda bir insan azmanı karşılarına dikilmişti....
57
BİR DEV! MASALLARDA DUYDUĞUMUZ DEV!..
AMA ŞİMDİ MASAL DÜNYASINDA YAŞAMIYORUZ. BU AZ RASTLANAN BİR İNSAN AZMANI!..

BUNUNLA. BAŞEDE-MEYİZ KARAOĞLAN KAÇALIM. HAYDİ DURMA!..
KAÇAMAYIZ. ONUN BİR ADIMI BİZİM ON ADIMIMIZ. POĞDA NIN KUTSAL BAL-TASINA SIĞINIP SAVAŞACAĞIZ ARGON!..
O KADAR İRİ Kİ ÖLDÜRÜCÜ BİR VURUŞ YAPMAK İM-KÂNSIZ. ONU KIZDIR-MAMAK DAHA AKIL-LICA BİR İŞ!..
Karaoğlan üzerlerine gelen insan azmanını elindeki tek silahla karşı-lamağa hazırlanırken.....

Dev, elindeki kargının sapını birden indirince ne Karaoğlan, kaçabildi ne Argon... Kendilerini kaybettiler...
SAKIN ARGON! AAAHH!..
59
Bayılan iki arkadaşı, korkunç dev adam, iki omuzuna aldı, kayaları tırmanmağa başladı...
Dev iki arkadaşı bir köye getirdi..
AFERİN DAĞDEVİREN! BİZE YİYECEK NELER BULDUN BAKALIM.
YİYECEK DEĞİL, AMA BU İKİ DÜŞMAN MOLOKU AVLADIM. BANA KARŞI KOYMAĞA KALKTILAR!

MOLOK'LAR KALABALIK DOLAŞIR. BUNLAR NEDEN İKİ KİŞİ, ANLAMADIM...
BELKİ BU İKİSİNİ ÇAŞITLIK ETSİN DİYE GÖNDERDİLER. ONLARI SORGUYA ÇEKİP KONUŞTURMALIYIZ DEDE URLAN..!
EVET. ONLARI KÖY MEYDANINDAKİ KAZIKLARA BAĞLAYIN. BURAYA GELMELERİNİN SEBEBİNİ AÇIKLASINLAR. YOKSA DİRİ DİRİ YANACAKLAR..!
MOLOKLAR İÇİN HAZIRLADIĞIMIZ ŞU KAZIKLAR, ONLARI YOLA GETİRİR ATEŞİ GÖRÜNCE DİLLERİ ÇÖZÜLÜR..!
Karaoğlan ve Argon iyice kendilerine gelmeden, altına çalı yığılmış iki büyük direğe doğru sürüklendiler....

ŞAMPİYONLUK KİME GÜLÜYOR

BİR ay kadar evvel Türkiye liginde herşeyin hallolduğunu, şampiyonun belli olduğunu zannedenler çoktu; öyle ya, yenilgi tatmamış Fenerbahçe, daima şampiyonlukta payı olan Beşiktaş'la Galatasarayı bir hayli geride bırakmış, gösterdiği form ile de ikisini de yanına yaklaştırtmayacak kanısını vermekte idi. İşte liglerin ilk devresi sona erdi, Fenerbahçe yine yenilgisiz, yine lider ama şimdi kafalarda bir soru belirmiş durumda : Galatasaray, Fenerbahçe'den çok uzakta, fakat Beşiktaş'la arasında sadece 2 puan fark var, ister misiniz şampiyonluğu Siyah - Beyazlılar alıversin? Neden olmasın, Beşiktaş şampiyonluğu kazanmayı bilen, şampiyonluğun tadını çok almış ve alabilecek görgü ve yetişgide bir takım. Acaba şampiyonlukta en büyük ümit hangi takımda?

Önce en uzaktaki takımı ele alalım : Galatasaray - Fenerbahçe arayı öyle açtı ki Galatasaray'ın yetişip geçmesi için Sarı - Lâcivertlilerin en az dört yenilgi, veya bir sürü beraberlik alması lâzım. Fenerbahçe'yi kim yenebilecek, kim durduracak? İlk devrede hiç yenilmeyen bir takımı yenmek kolay mı? Fenerbahçe şimdilik öyle her maçta, her takıma puan verecek bir takıma benzemiyor. Bol yedek oyuncusu var, takım formda, idareciler arasında bir anlaşmazlık yok, para sıkıntısı çekmiyor, oyuncularını gücendirmiyor, takım akıllıca yönetiliyor ve oyuncu kadrosu toptan formda tutuluyor. Denebilir ki Sarı - Lâcivert takımın puan kaybedip Galatasaray'ın arkasına düşmesi uzak bir ihtimal. Hem Galatasaray takımı da ilk devrede 15 maçın yarısına yakın puan kaybettikten sonra ikinci devrede hiç puan kaybetmeyecek bir takım halini hâlâ alamadı, güven vermiyor tam... Fenerbahçe üstüste puan verse Galatasaray da puan kaybetmeye aday olduktan sonra...

Beşiktaş'a gelince iş değişiyor. Esas kadrosundan Süreyya ve Suat gibi iki as oyuncuyu ilk devrede kaybeden, santrhafı da kalmayan genç Beşiktaş'ın bu haliyle Fenerbahçeden ancak 2 puan geri kalmış olması Sarı - Lâcivertliler için korkutucu olmalıdır. Antrenör Spaiç takımı toparlamıştır, ikinci devrede tam kadrolu bir Beşiktaş da göreceğiz, bunlar çok şey ifade eder. Fenerbahçe kadar Beşiktaş yerleşmiş, hız kazanmış değil ama Fener'in ayağını sürçmesinden faydalanabilir ve hiç şakası yok şampiyonluğu alabilir. Bizce Fenerbahçe favori ama Beşiktaş ufak bir fırsat beklemektedir, o da şampiyon olur mu, olur...

Onlar şampiyonluk mücadelesinde puan cedvelinin sonunda 5 takım da canlarını kurtarmaya bakıyor. Bu sene liglerin sonunda bir takım ikinci lige düşecek, geçen yıllar küme düşenlerin ikinci ligdeki ümitsiz halleri bu 5 takımı ne kadar korkutsa yeridir. Altınordu, Demirspor, PTT, Şekerspor, Beykoz, hattâ Fenerköy öylesine fazla puan kaybettiler ki ilk devreyi uçurumun kıyısında bitirdiler. İstan-

(Devamı 32 nci sayfada)

Liglerin ilk devresi sona erdi, Fenerbahçe yine yenilgisiz, yine lider ama kafalarda şöyle bir soru da belirmiş durumda : Beşiktaş'la arasında sadece 2 puan fark var. İster misiniz şampiyonluğu B.J.K. alıversin. Yukarda F.B. takımı toplu halde görülüyor

RED KİT PETROLE HÜCUM
TİTUSVİLE'DE DEĞİŞİKLİKLER BAŞLAR.
SALON
SONDAJCI MEMNUN
BARBY BLUNT ŞEHRİN DÜKKÂNLARINI SATIN ALMIŞTI VE İŞÇİLERİ DE BARBY BLUNT'UN TESPİT ETTİĞİ FİATLARLA BARBY BLUNT'AN ALIŞ VERİŞ ETMEYE MECBUR EDİLİR.
BARBY BLUNT SALON
BARBY B. OTEL
BARBY B. SALON
BARBY BLUNT ÇEŞİT MAĞAZASI
BUGÜN SATIN ALINIZ, YARIN DAHA PAHALI OLACAKTIR.
YABANCILAR İNSAFSIZCA GERİ ÇEVRİLİR...
FAKAT KUYU KAZMAK İSTİYORUM..
OKUMAK BİLMİYOR MUSUN? DOLUDUR!
TİTUSVİLE HUSUSİ ARAZİ
İŞLER YOLUNDA BARBY. İŞTE GÜNÜN RAKKAMLARI..
EVET, İYİ GİDİYOR. FAKAT NEYE YARAR ?!?
...RED KİT'İN MUHAFAZASINDA BULUNAN DRAKE'NİN KUYUSUNA SAHİP OLMADIKÇA RAHAT OLAMAM.

HAKİKATEN..
LÂZIM OLAN BLUNTU KANUNA KARŞI GELİR-KEN YAKALAYIP HAPİ-SE TIKMAKTIR.
DRAKE
KİMSE ONA KARŞI ŞEHADET ETMEYE CESA-RET EDEMEZ!

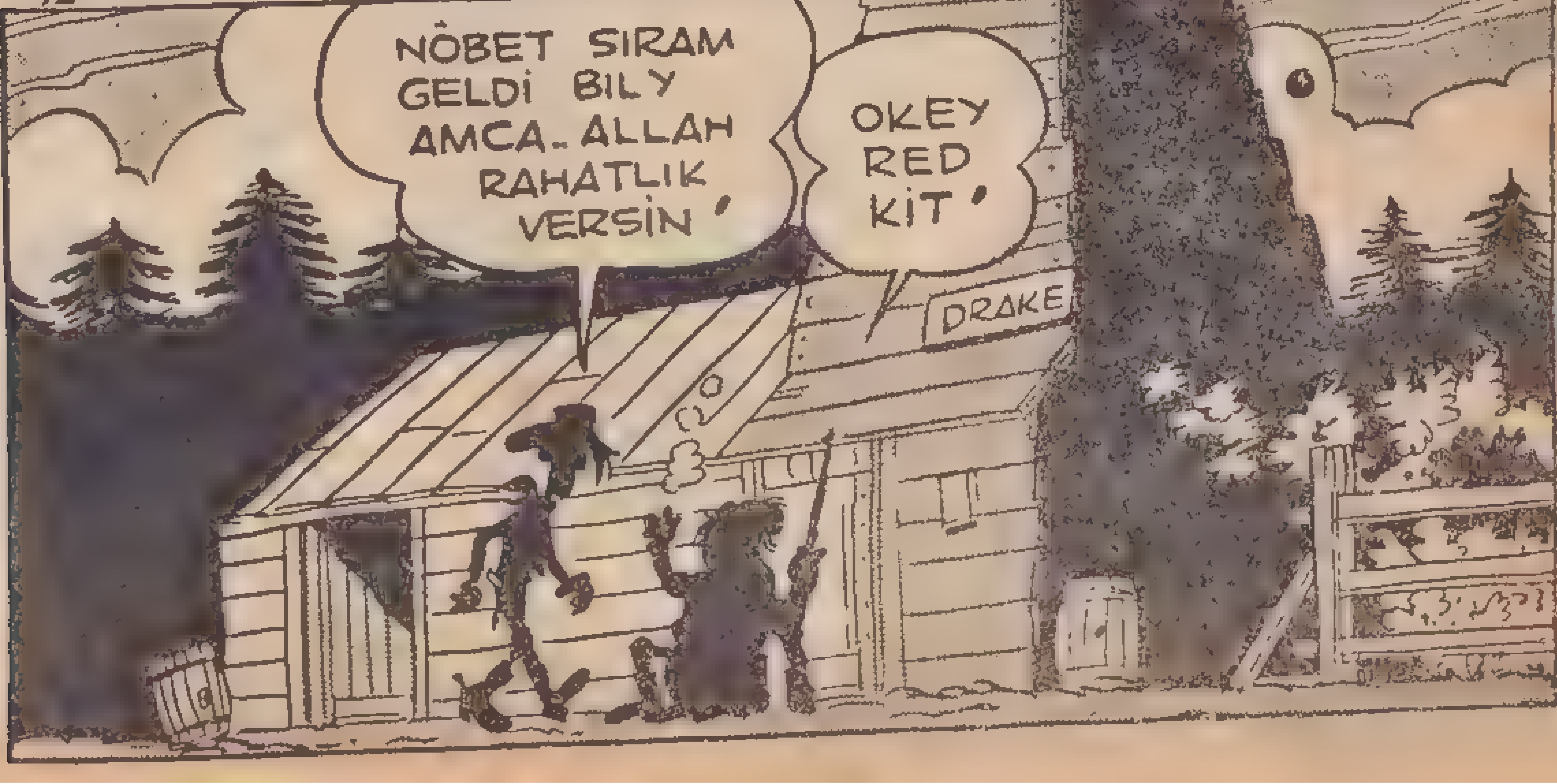
NÖBET SIRAM GELDİ BİLY AMCA.. ALLAH RAHATLIK VERSİN!
OKEY RED KİT!
DRAKE

GECE YARISI..
VE HERŞEY
SAKİN!
TAMAM! KUYULARIN
ETRAFINDA BİRİSİ
DOLAŞIYOR..
GRAP..
GRAP..
GRAP..
YAĞMURDAN ISLANMIŞ
PİS KİBRİTLER!
GRAP..
GRAP..
ATEŞ Mİ
İSTİYORSUN?
TEHLİKE!
ÇABUK
GİDELİM!!
PAT KÜT!..
AYY! AYY!
BAM-GÜM!

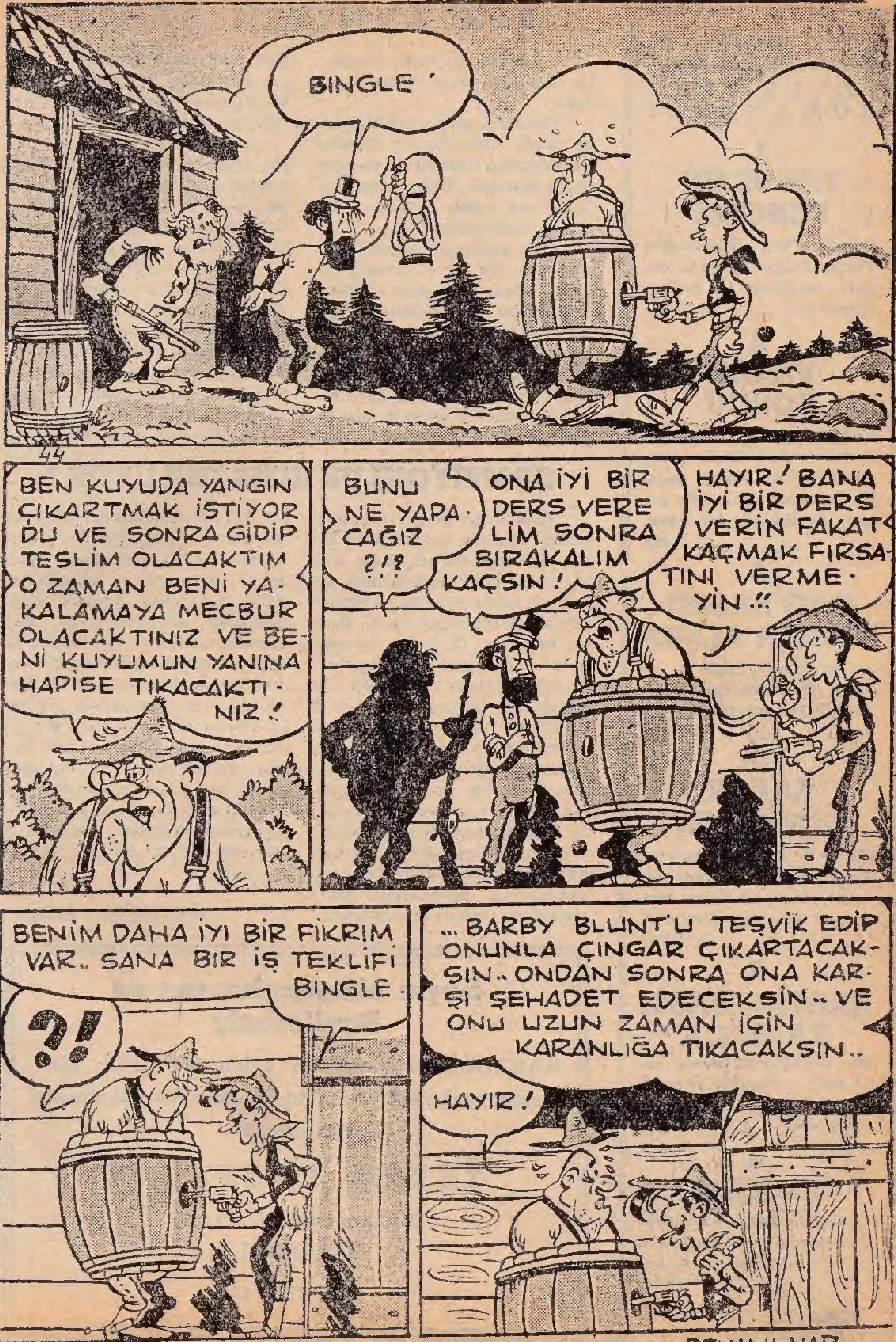
BINGLE '
BEN KUYUDA YANGIN ÇIKARTMAK İSTİYORDU VE SONRA GİDİP TESLİM OLACAKTIM O ZAMAN BENİ YAKALAMAYA MECBUR OLACAKTINIZ VE BENİ KUYUMUN YANINA HAPİSE TIKACAKTINIZ !
BUNU NE YAPACAĞIZ ?!?
ONA İYİ BİR DERS VERELİM SONRA BIRAKALIM KAÇSIN !
HAYIR ! BANA İYİ BİR DERS VERİN FAKAT KAÇMAK FIRSATINI VERMEYİN !!
BENİM DAHA İYİ BİR FİKRİM VAR.. SANA BİR İŞ TEKLİFİ BINGLE.
?!
... BARBY BLUNT'U TEŞVİK EDİP ONUNLA ÇINGAR ÇIKARTACAKSIN.. ONDAN SONRA ONA KARŞI ŞEHADET EDECEKSİN.. VE ONU UZUN ZAMAN İÇİN KARANLIĞA TIKACAKSIN..
HAYIR !

DEVAMI VAR....

OGUZ ÖZDEŞ ' İN iftiharla okuyacağınız
BÜYÜK TÜRK ROMANLARI

1
YAVUZ'UN PENÇESİ
Büyük Türk Hükümdarı Yavuz Sultan Selim'in hayatı, savaşları ve kahramanlıkları. *(5 Lira)*

2
VATAN BORCU
Vatanı uğruna canlarını veren ve Çanakkale savaşında Türk, Alman, İngiliz casusları arasında geçen harikulâde bir konu. *(5 Lira)*

3
DAĞ BAŞINI DUMAN ALMIŞ
Hâlen filme alınan ve İstiklâl Savaşını kanlarıyla yazan kahramanların romanı *(5 Lira)*

4
ŞAFAK SÖKERKEN
Rusya'da bir Türk subayı. Rus stepleri, korkunç Sibirya. Akıcı bir üslup. inanılmaz kaçış ve kurtuluş. *(4 Lira)*

5
KARTAL BAŞLI KADIRGA
Bir vakitler Akdeniz sahilerini korkudan titreten Turgut Reis'in unutulmaz maceraları *(5 Lira)*

6
OĞUZ HAN
Türklerin Orta Asya'daki savaşlarını ve Oğuz Han'ın kahramanlıklarını dile getiren kitap *(5 Lira)*

TÜRKİYE YAYINEVİ

BEKLENMİYEN ŞAHİT

(6 ncı sayfadan devam)
tiş, bir şey söylemeden uzaklaştı.

Penderel, sakin sakin içeriye daldı. Ama Nancy nedense korkuyordu. Carl Kuhn da epey endişelenmişti. Genç adam hole girince kendi kendine bir şeyler mırıldandı.

Fell, sağdaki odanın kapısını açtı. Bu basık tavanlı çalışma odası halâ pipo tütünü kokuyordu ve camdaki deliğe rağmen içerisi dumanlıydı. Polisler Ludwig Meyer'in cesedini çoktan kaldırıp götürmüşlerdi. Yabancı biri bir gece evvel burada bir cinayet işlendiğini tahmin edemezdi. Meyer'in yazı masasındaki kâğıtlar karma karışıktı. Şakağındaki yaradan akan kan bunlardan birini lekelemişti.

Doktor Fell durup kır bıyıklarını çekiştirerek etrafına bakındı. Gözleriyle şöminenin üstündeki rafla pencere arasındaki mesafeyi ölçtü. Sonra yazı masasının yanına gitti.

Eliyle masaya vurdu. «İşte dün gece Ludwig Meyer burada oturuyordu.» Masadan bir kaç kâğıt alıp baktı. «Doktor son kitabını yazıyordu. Bu atom hakkında bir eser olacaktı.» Masanın bir çekmesini açtı. Çekme boştu.

(Devamı gelecek sayıda)

ŞAMPİYONLUK KİME GÜLÜYOR ?

(Baştarafı 27 nci sayfada)
bulun uçurum kenarındaki takımları için durum daha kritik, zira kendi sahalarında İstanbul takımları ile yapacakları maçlarda üç rakip, F. Bahçe, Beşiktaş, G. Saray kuvvetli ve en az ikisi şampiyonlukta iddialı, puan vermemek için savaşacak takımlar. Halbuki İzmir ve Ankara'nın puan cedvelinin yukarıda bulunan takımları aynı hızla hemşehrilerine karşı oynamayabilirler, bu da sondakilerin ümidini arttırır. Lige hazırlıksız giren Beykoz çok kritik durumda. Asıl büyük mücadele, hayat-mamat mücadelesi puan cedvelinin sonunda yapılacak

Bu arada rakip sahada maç kazanma güçlüğü de var. Gençlerbirliği, İzmirspor Feriköy, Altınordu, Demirspor, PTT, Şekerspor, Beykoz deplâsmanda ilk devrede hiç maç kazanamadılar. Deplâsmanda hiç yenilgiye uğramayan takımlar ise Fenerbahçe ile Beşiktaş. Kendi sahasında hiç yenilmeyen iki takım da var ki bunlar da F. Bahçe ile G. Saray. İkinci devrede şampiyonlukta ve lig sonunculuğunda en önemli rolü deplâsman maçları oynıyacak rakibin sahasında ötmesini bilen çok şey kazanacaktır.

TRIBÜNDEKI ADAM

Sayın okuyucularımız ve Bayilerimiz

KARAOĞLAN ciltlerinin 1 den 8 e kadar olanlarının aşağıdaki yeni satış şubemizden istenmesini rica ederiz.

TEKİN YAYINEVİ

Ankara Caddesi No : 44
İSTANBUL
Tel : 22 50 83

Basıldığı yer : TÜRKİYE BASIMEVİ

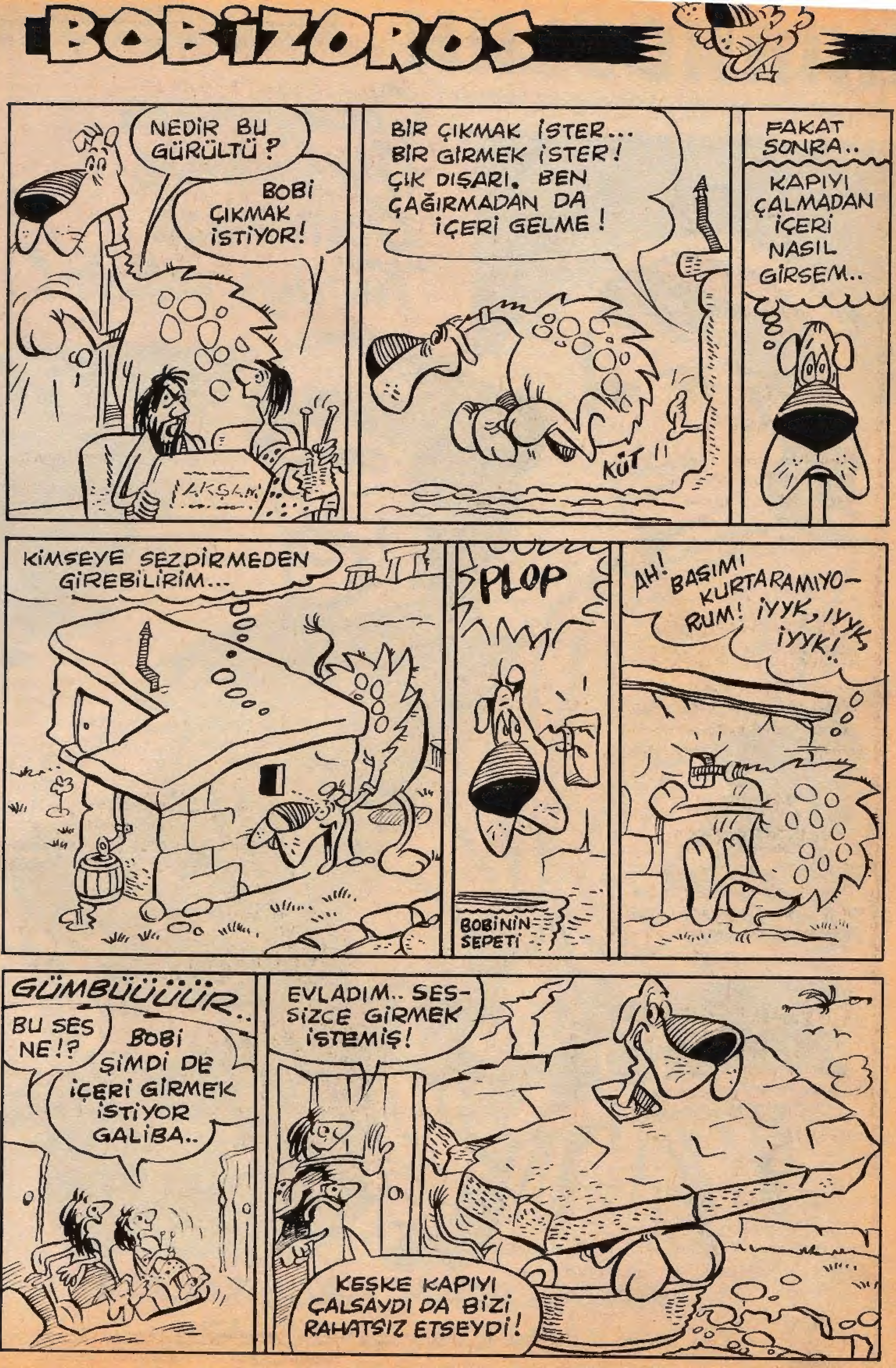

BOBİZOROS
NEDİR BU GÜRÜLTÜ?
BOBİ ÇIKMAK İSTİYOR!
AKŞAM
BİR ÇIKMAK İSTER... BİR GİRMEK İSTER! ÇIK DIŞARI. BEN ÇAĞIRMADAN DA İÇERİ GELME!
KÜT
FAKAT SONRA..
KAPIYI ÇALMADAN İÇERİ NASIL GİRSEM..
KİMSEYE SEZDİRMEDEN GİREBİLİRİM...
PLOP
BOBİNİN SEPETİ
AH! BAŞIMI KURTARAMIYORUM! İYYK, İYYK, İYYK!..
GÜMBÜÜÜÜR..
BU SES NE!?
BOBİ ŞİMDİ DE İÇERİ GİRMEK İSTİYOR GALİBA..
EVLADIM.. SESSİZCE GİRMEK İSTEMİŞ!
KEŞKE KAPIYI ÇALSAYDI DA BİZİ RAHATSIZ ETSEYDİ!

KARAOĞLAN

HAFTALIK RESİMLİ KAHRAMANLIK DERGİSİ

KARAOĞLAN'IN MACERALARI
DÜNYANIN EN HEYECANLI
RESİMLİ ROMANIDIR